ΔΕΥΤΕΡΑ 13 ΑΥΓΟΥΣΤΟΥ 1973

ΙΔΡΥΤΗΣ: ΔΗΜ. ΛΑΜΠΡΑΚΗΣ
ΕΚΔΟΤΗΣ ΚΩΣΤΑΣ ΝΙΤΣΟΣ
ΔΙΕΥΘΥΝΤΗΣ

ΓΡΑΦΕΙΑ: Χρήστου Λαδᾶ 3
ΤΗΛΕΦΩΝΑ: 3230.221-23 & 3237.283-86

ΤΑ ΝΕΑ

16 ΣΕΛΙΔΕΣ

ΑΘΗΝΑ, ΕΤΟΣ 29ο, ΑΡ. 8631 ● ΤΙΜΗ ΦΥΛΛΟΥ ΔΡΑΧΜΕΣ 3

'Εφ' ὅσον ἀπορριφθοῦν οἱ ἐνστάσεις

ΘΕΜΑ ΗΜΕΡΩΝ Ο ΑΝΑΣΧΗΜΑΤΙΣΜΟΣ

"Εκτακτη σύσκεψη ὑπουργῶν χθές

Γιά τελευταία φορά αὔριο τό πρωΐ θά καθήσουν στό τραπέζι τοῦ Ὑπουργικοῦ Συμβουλίου οἱ περισσότεροι ἀπό τούς σημερινούς ὑπουργούς καί ὑφυπουργούς: Μετά τήν αὐριανή συνεδρίαση (ἡ ὁποία θά ἀφιερωθῆ στήν ψήφιση νομοθετικῶν διαταγμάτων πού ἐκκρεμοῦν ἀπό καιρό) τά μέλη τῆς σημερινῆς κυβερνήσεως θά συναντηθοῦν καί πάλι στίς ἀρχές τῆς ἑπομένης ἑβδομάδας γιά νά ὑποβάλουν (καί τυπικά) τίς παραιτήσεις τους καί νά πραγματοποιηθῆ ὁ «ριζικός ἀνασχηματισμός».

('Υπῆρχε, στό μεταξύ, ἀργά τή νύκτα ἡ ἀνεπιβεβαίωτη πληροφορία ὅτι χθές τό πρωΐ πραγματοποιήθηκε ἔκτακτη συνεδρίαση τοῦ 'Υπουργικοῦ Συμβουλίου. 'Αὐτεπίσημες πληροφορίες ἀνέφεραν ὅτι ἐπρόκειτο περί εὐρείας συσκέψεως στήν ὁποία ἔλαβαν μέρος ὑπουργοί καί ὑφυπουργοί ὑπό τήν προεδρία τοῦ ὑπουργοῦ παρά τῷ Πρωθυπουργῷ κ. 'Ι. 'Αγαθαγγέλου. 'Η σύσκεψη αὐτή σχετίζεται μέ τόν προσεχῆ ἀνασχηματισμό τῆς Κυβερνήσεως καί τίς προθέσεις τῶν ὑπουργῶν ἐκείνων πού σκοπεύουν νά πολιτευθοῦν).

Ὅλα αὐτά βέβαια (περί ἀνασχηματισμοῦ κλπ.) ἰσχύουν ὑπό τήν προϋπόθεση ὅτι μέσα στήν τρέχουσα ἑβδομάδα θά λήξουν ὅλες οἱ «ἐκκρεμότητες» — ἐάν ἡ ἀναιμενομένη ἀπόφαση τοῦ 'Αρείου Πάγου γιά τίς ἐνστάσεις ἐναντίον τοῦ Δημοψηφίσματος εἶναι ἀπορριπτική (ὅπως ἔχει προτείνει ὁ εἰσαγγελεύς τοῦ 'Αρείου Πάγου καί ὅπως ἔχει προβλεφθεῖ, πρίν ἀπό μιά ἑβδομάδα, ἡ «Ἠχώ τῶν 'Ενόπλων Δυνάμεων», πού, ὅπως εἶναι γνωστό, ἐκφράζει κατά τεκμήριον ἔγκυρες κυβερνητικές ἀπόψεις).

Οἱ διαδικασίες

Συγκεκριμένα καί σύμφωνα μέ τίς ὑπάρχουσες πληροφορίες (ἐφ' ὅσον ὁ Ἄρειος πάγος μέ τήν ἀπόφασή του —πού θά ἐκδοθῆ τό ἀργότερο μέχρι αὔριο— ἀπορρίψη τίς ἐνστάσεις) μέσα στήν τρέχουσα ἑβδομάδα θά συμβοῦν τά ἑξῆς:

1 ΘΑ ΔΗΜΟΣΙΕΥΘΗ τό Ψήφισμα τῆς 29ης 'Ιουλίου καί θά ἀρχίσουν, ὅπως τονίζουν φιλοκυβερνητικοί κύκλοι, οἱ διαδικασίες πού θά ὁδηγήσουν στίς βουλευτικές ἐκλογές.

Ὑπενθυμίζεται, ὅτι μέ τή δημοσίευση τοῦ Ψηφίσματος πρέπει

● Συνέχεια στή σελίδα 11

;

— Θά δοῦμε θεραπεία ;
(Τοῦ Κώστα Μητρόπουλου)

ΠΑΡΑΜΕΝΟΥΝ ΒΑΣΙΚΟ ΣΤΟΙΧΕΙΟ ΤΩΝ ΕΛΛΗΝΟΑΜΕΡΙΚΑΝΙΚΩΝ ΣΧΕΣΕΩΝ

Τά ἀμοιβαῖα συμφέροντα ἀσφαλείας

ΝΕΑ ΔΙΑΒΕΒΑΙΩΣΗ ΤΟΥ ΣΤΕΗΤ ΝΤΗΠΑΡΤΜΕΝΤ ΓΙΑ ΤΗΝ ΓΡΑΜΜΗ ΜΗ ΕΠΕΜΒΑΣΕΩΣ ΣΤΗΝ ΕΛΛΑΔΑ

ΟΥΑΣΙΓΚΤΟΝ, 13.

Ἐπαναλαμβάνοντας τή γνωστή θέση τῶν 'Αμερικανῶν ἐπισήμων περί «μή ἐπεμβάσεως στίς ἐσωτερικές ὑποθέσεις τῆς 'Ελλάδος», τό Στέητ Ντηπάρτμεντ διευκρίνισε μέσω τοῦ βοηθοῦ ὑφυπουργοῦ 'Εξωτερικῶν κ. Ρότζερ Νταίηβις, ὅτι «τά ἀμοιβαῖα συμφέροντα ἀσφαλείας θά παραμείνουν βασικό στοιχεῖο τῆς ἑλληνοαμερικανικῆς σχέσεως».

Σέ γραπτή κατάθεση τοῦ κ. Νταίηβις ἐνώπιον τῆς 'Υποεπιτροπῆς γιά τήν Εὐρώπη τῆς 'Επιτροπῆς 'Εξωτερικῶν 'Υποθέσεων τῆς Βουλῆς τῶν 'Αντιπροσώπων, τονίζεται ἐπίσης ὅτι τό Στέητ Ντηπάρτμεντ ἔχει πάντοτε ἀναγνωρίσει καί δημοσίᾳ δηλώσει ὅτι «ἡ μακροπρόθεσμη σταθερότητα στήν 'Ελλάδα καί κατά συνέπεια ἡ μακροπρόθεσμη προάσπιση τῶν ἀμοιβαίων συμφερόντων μας ἀσφαλείας, ἐξυπηρετοῦνται καλύτερα ἀπό ἕνα πολιτικό σύστημα, τό ὁποῖο δίδει κυβερνήσεις πού χαίρουν εὐρείας λαϊκῆς ὑποστηρίξεως. Γι' αὐτό τό λόγο —ὑπογραμμίζεται— ἔχουμε ἐνθαρρύνει τήν ἑλληνική κυβέρνηση νά ἀποκαταστήση ἀντιπροσωπευτική διακυβέρνηση».

'Η κατάθεση

'Η κατάθεση τοῦ κ. Νταίηβις, πού βιαβάσθηκε στήν 'Υποεπιτροπή στίς 30 'Ιουλίου — τήν ἑπομένη δηλαδή τοῦ Δημοψηφίσματος στήν 'Ελλάδα — ἔχει ὡς ἑξῆς:

«Τήν πρώτην 'Ιουνίου ὁ πρωθυπουργός κ. Παπαδόπουλος ἀνήγγειλε ὅτι ἡ μοναρχία εἶχε καταργηθῆ καί ὅτι εἶχε ἐγκαθιδρυθῆ δημοκρατία μέ προσωρινόν πρόεδρον τόν ἴδιον. Κατά τάς ἐξαγγελίας τῆς ἑλληνικῆς κυβερνήσεως δημοψήφισμα θά διενεργηθῆ τήν 29ην 'Ιουλίου μέ ἀντικείμενον συνταγματικάς μεταρρυθμίσεις, αἱ ὁποῖαι θά τεθοῦν ἐνώπιον τῶν ἐκλογέων. 'Η ἑλληνική κυβέρνησις ἔχει ὑποδείξει ὅτι τά ἄρθρα τοῦ συντάγματος τοῦ 1968 πού ἀφοροῦν εἰς τάς ἀτομικάς ἐλευθερίας, θά τεθοῦν εἰς ἐφαρμογήν μετά τό δημοψήφισμα. "Εχουν ἐπίσης ὑποσχεθῆ βουλευτικάς ἐκλογάς, ἡ ἡμερομηνία τῶν ὁποίων θά ἀναγγελθῆ πρό τοῦ τέλους τοῦ 1974. Αἱ τροποποιήσεις τοῦ συντάγματος, τάς ὁποίας ἔχει ἀναγγείλει ἡ ἑλληνική κυβέρνησις, προδιαγράφουν μίαν προεδρικήν δημοκρατίαν μέ ἰσχυράς ἐξουσίας τοῦ προέδρου, ὁ ὁποῖος θά παραμείνῃ μεχρι τοῦ 1981. 'Η ἐξέλιξις αὐτή ἐπηκολούθησε ἕνα δίμηνον φοιτητικῶν ἀναταραχῶν τήν ἀνοιξιν καί μίαν ἀποτυχοῦσαν ἀπόπειραν ἀνταρσίας εἰς τό ναυτικόν περί τά τέλη τοῦ Μαΐου.

»'Η ἄμυνα τῆς 'Ελλάδος διασφαλίζεται διά τῆς ἐντάξεώς της εἰς μίαν σταθεράν καί ἀποτελεσματικήν δυτικήν συμμαχίαν. Εἰς τό σημερινόν κλίμα τῆς ὑφέσεως μεταξύ 'Ανατολῆς καί Δύσεως, ἡ προσχώρησις τῆς 'Ελλάδος εἰς τό ΝΑΤΟ καί εἰς τούς διμερεῖς ἀμοιβαίους δεσμούς ἀσφαλείας μέ τάς 'Ηνωμένας Πολιτείας, καθίσταται ὁλονέν περισσότερον ζήτημα ἐλευθέρας ἐκλογῆς μᾶλλον παρά ἁπλῆς ἐπιδιώσεως. Αἱ σχέσεις προ-

● Συνέχεια στή σελίδα 11

Βρέθηκε ἀπό διερχομένους

ΤΡΑΥΜΑΤΙΣΜΕΝΟΣ ΜΕ ΔΙΑΜΠΕΡΕΣ ΤΡΑΥΜΑ ΟΠΛΟΥ

Πίσω ἀπό τόν ΠΑΟ

Μέ διάμπερές τραῦμα ἀπό πυροβόλο ὅπλο στό δεξιό μηρό, βρέθηκε τήν νύκτα τοῦ Σαββάτου ἀπό διερχομένους, πίσω ἀπό τό γήπεδο «Παναθηναϊκοῦ», ὁ Παναγιώτης Μ. Δημέστιχας, ἐτῶν 36, ὑπάλληλος τοῦ Ο.Α.Π., κάτοικος Πειραιῶς. Μεταφέρθηκε στό Γενικό Κρατικό Νοσοκομεῖο. 'Η Γενική 'Ασφάλεια 'Αθηνῶν ἐνεργεῖ ἀνακρίσεις.

Λόγω θαλασσοταραχῆς

ΒΥΘΙΣΘΗΚΕ ΓΑΛΛΙΚΗ ΘΑΛΑΜΗΓΟΣ ΣΤΗ ΜΑΚΡΟΝΗΣΟ

Σῶοι οἱ ἐπιβαίνοντες

Μιά γαλλική θαλαμηγός βυθίστηκε χωρίς θύματα τίς ἀπογευματινές ὧρες τῆς Παρασκευῆς, μεταξύ Κέας καί Μακρονήσου, λόγῳ σφοδρῆς θαλασσοταραχῆς.

'Η θαλαμηγός, μήκους 17½ μέτρων, μέ στοιχεῖα «ΒΕΕ 1», εἶχε ἀποπλεύσει ἀπό τή μαρίνα Ζέας, μέ προορισμό τήν Κέα. 'Επέβαιναν ἑπτά ἄτομα, γαλλικῆς ὑπηκοότητος, τά ὁποῖα μετά τή βύθιση τοῦ σκάφους ἐπιβιβάσθηκαν σέ σωσίβια βάρκα καί διεπεραιώθηκαν στίς ἀκτές τῆς Μακρονήσου. 'Εκεῖ ἀνέμεναν τήν διέλευση πλοίου γιά νά τούς δώσῃ βοήθεια.

Τό Λιμεναρχεῖο τοῦ Λαυρίου, ὕστερα ἀπό σχετική εἰδοποίηση, ἔστειλε τό μεσημέρι τοῦ Σαββάτου περιπολικό σκάφος, τό ὁποῖο, παρά τή σφοδρή θαλασσοταραχή, κατόρθωσε νά προσεγγίση τίς ἀκτές τῆς Μακρονήσου, παρέλαβε τούς ἑπτά ναυαγούς καί τούς μετέφερε στό Λαύριο.

Τά ἑπτά ἄτομα πού ἐπέβαιναν στή θαλαμηγό εἶναι: Μισέλ 'Αϊδαλέ, ἐτῶν 41, πλοίαρχος, Ντιπιέρ Μασαρί, ἐτῶν 20, Κατρίν Τσουδιόν, ἐτῶν 19, Φράνς - Φιλίπ Γκαρασιόν, ἐτῶν 31, Νικόλ Γκουλφέρντ, ἐτῶν 26, Φένκ Νασοῦ Φεραρ, ἐτῶν 43, Μωϋσέ Μπερνάρ, ἐτῶν 39.

ΣΤΗ ΦΛΩΡΙΝΑ

Μόλις τώρα ἐγνώσθησαν τά ἀποτελέσματα ἑνός τμήματος!

ΦΛΩΡΙΝΑ, 13. Τοῦ ἀνταποκριτοῦ μας.

Γνωστοποιήθηκε στόν "Αρειο Πάγο, μέ ἔγγραφο τοῦ Πρωτοδικείου Φλωρίνης, ὅτι δέν συμπεριελήφθηκαν στόν ἐπίσημο γενικό πίνακα τῶν ἀποτελεσμάτων τοῦ Δημοψηφίσματος τῆς 29ης 'Ιουλίου, τά ἀποτελέσματα τοῦ 7ου 'Εκλογικοῦ Τμήματος ἀνδρῶν τῆς πόλεως Φλωρίνης. Τοῦτο συνέβη, διότι στόν ἐκλογικό φάκελλο, πού ὑπεβλήθη στό Πρωτοδικεῖο ἀπό τόν δικαστικό ἀντιπρόσωπο τοῦ ἀνωτέρω Τμήματος, δέν εἶχε ἐπισυναφθῆ τό πρακτικό τῆς διαλογῆς καί τό ποακτικό τῆς 'Εφορευτικῆς 'Επιτροπῆς.

Δέν ἐγνώσθη ἀκόμη ἀσκήθηκε δίωξη κατά τοῦ δικαστικοῦ ἀντιπροσώπου.

Τά ἀποτελέσματα στό Τμῆμα αὐτό, ἔχουν ὡς ἑξῆς:

'Εψήφισαν 535, Ἔνναρα 535, ΝΑΙ 402, ΟΧΙ 133.

ΚΑΤΕΤΕΘΗ ΚΑΙ ΝΕΟ ΥΠΟΜΝΗΜΑ

Αὔριο ἡ ἀπόφαση τοῦ 'Αρείου Πάγου γιά τίς ἐνστάσεις

'Ενῶ ἀναμένεται ὡς αὔριο, τελευταία ἡμέρα τῆς προθεσμίας πού ὁρίζει τό νομοθετικό διάταγμα 9)1973, ἡ ἔκδοση τῆς ἀποφάσεως τοῦ 'Αρείου Πάγου ἐπί τῶν ἕνδεκα ἐνστάσεων κατά τοῦ κύρους τοῦ Δημοψηφίσματος, ἕνα ἀκόμη συμπληρωματικό ὑπόμνημα κατετέθη στό ἀνώτατο δικαστήριο ἐκ μέρους τοῦ δικηγόρου κ. Λεάνδρου Καραμφυλλίδη, ὁ ὁποῖος καί εἶναι ἕνας ἐκ τῶν ἐνισταμένων.

'Ως γνωστόν, οἱ ἐνστάσεις κατά τοῦ κύρους τοῦ Δημοψηφίσματος συζητήθηκαν ἐνώπιον τῆς ὁλομελείας τοῦ 'Αρείου Πάγου τήν περασμένη Πέμπτη, ὅπου οἱ ἐνιστάμενοι καί οἱ συνήγοροί τους ζήτησαν ἀπό τό 'Ανώτατο Δικαστήριο «νά μή δώσῃ πιστοποιητικό νομιμοφανείας» στό Δημοψήφισμα τῆς 29ης 'Ιουλίου.

Συμπληρωματικό ὑπόμνημα ἔχει κατατεθῆ καί ἐκ μέρους των πέντε μελῶν τῆς Συντονιστικῆς 'Επιτροπῆς 'Αποκαταστάσεως τῆς Δημοκρατικῆς Νομιμότητος κ.κ. 'Αντ. Φλώρου, Κ. Βασιλειάδη, Ν. Κυριαζίδη, Κ. Σταματελλάτου καί 'Αγνῆς Ρουσσοπούλου.

Μέ τό συμπληρωματικό του ὑπόμνημα ὁ κ. Καραμφυλλίδης, ἀντικρούει κυρίως τά ἐπιχειρήματα τοῦ εἰσαγγελέως τοῦ 'Αρείου Πάγου, κ. Παν. Θεράπου, ὁ ὁποῖος ὡς γνωστόν πρότεινε τήν ἀπόρριψη ὅλων τῶν ἐνστάσεων κατά τήν σχετική συζήτηση ἐνώπιον τῆς ὁλομελείας τοῦ 'Αρείου Πάγου, τήν περασμένη Πέμπτη.

Τό «δίκαιον τῆς ἀνάγκης»

'Ο κ. Καραμφυλλίδης ἀναφέρεται κατ' ἀρχήν στήν ἄποψη τοῦ κ. εἰσαγγελέως ὅτι τό λεγόμενο «δίκαιον τῆς ἀνάγκης» ἔδινε στήν κυβέρνηση τό δικαίωμα νά ἐκδώσῃ συντακτική πράξη, χωρίς νά ἔχῃ τό Δικαστήριο τό δικαίωμα νά ἐρευνήσῃ ἄν οἱ λόγοι ἀνάγκης εἶναι ἀληθεῖς καί βάσιμοι.

«'Αρνοῦμαι νά δεχθῶ τοιαύτην ἄποψιν — ἀναφέρεται στό συμπληρωματικό ὑπόμνημα — πιστεύω δέ ὅ-

● Συνέχεια στή σελίδα 11

ΑΝ ΟΙ ΑΡΑΒΕΣ ΔΙΑΚΟΨΟΥΝ ΤΟΝ ΑΝΕΦΟΔΙΑΣΜΟ ΤΗΣ ΔΥΣΕΩΣ ΜΕ ΠΕΤΡΕΛΑΙΟ

Κατάληψη τῶν πετρελαιοπηγῶν στή Μ. 'Ανατολή μέ ἀλεξιπτωτιστάς ἐξετάζουν οἱ ἀγγλοαμερικανοί

ΠΑΡΙΣΙ, 13. Ρώυτερ.—

'Ανώτεροι 'Αμερικανοί καί Βρεταννοί ἀξιωματοῦχοι συζήτησαν τελευταία σχέδιο νά ρίξουν χιλιάδες ἀλεξιπτωτιστάς στίς πετρελαιοπηγές, τά ἀεροδρόμια καί ἄλλα στρατηγικά σημεῖα τῆς Μέσης 'Ανατολῆς σέ περίπτωση πού οἱ "Αραβες ἀπειλοῦσαν νά διακόψουν τόν ἀνεφοδισμό τῆς Δύσεως μέ πετρέλαιο.

Τήν ἐντυπωσιακή αὐτή πληροφορία, ἡ ὁποία ἄν ἀληθεύῃ ὅτι σχεδιάζεται καί τελικά κριθῆ σκόπιμο ὅτι πρέπει νά πραγματοποιηθῆ, θά προκαλέση, ἀσφαλῶς, αἰτία γιά ὀξυτάτη διεθνῆ ἀναταραχή, μέ ἀπροβλεπτες συνέπειες, δημοσιευσε ἡ γαλλική ἑβδομαδιαία ἐπιθεώρηση τῆς 'Αριστερᾶς «Λέ Νουβέλ 'Ομπζερβατέρ».

'Η ἐπιθεώρηση, πού δέν ἀναφέρει τίς πηγές τῶν πληροφοριῶν της, γράφει ὅτι οἱ ἀλεξιπτωτισταί, πού θά ριχθοῦν ἀπό ἀμερικανικά βομβαρδιστικά «Β - 52», ἐνδεχομένως νά εἶναι 'Αμερικανοί, 'Ισραηλινοί ἤ ἀκόμη καί Πέρσες, ἀνάλογα μέ τίς περιστάσεις. Τό σχέδιο προβλέπει, ἐπίσης, καί ἀποκλεισμό τῶν κυριωτέρων λιμανιῶν τοῦ Περσικοῦ Κόλπου ἀπό ἀμερικανικά πολεμικά σκάφη.

Κατά τή γαλλική ἐπιθεώρηση, σέ μια τέτοια περίπτωση, ὁ πρόεδρος Νίξον θά ζητήσῃ μέσω τῆς «θερμῆς γραμμῆς» ἀπό τό Σοβιετικό ἡγέτη κ. Μπρεζνιεφ νά μή ἐπέμβῃ καί τοῦτο ὕστερα ἀπό τή σιωπηρή συμφωνία πού ἐπήλθε κατά τήν τελευταία ἀμερικανο - σοβιετική διάσκεψη κορυφῆς στήν Οὐάσιγκτον καί στήν ὁποία οἱ πετρελαιοπαραγωγικές περιοχές τοῦ Κόλπου χαρακτηρίζονται σάν ἀμερικανικές. «Δέν πρόκειται γιά ἀποκύημα φαντασίας, γράφει ἡ ἐπιθεώρηση. Τό σχέδιο τοῦτο συζητήθηκε ἀρκετά σοβαρά πρίν ἀπό μερικές ἑβδομάδες, στή διάρκεια πολύ μυστικῶν συναντήσεων μεταξύ 'Αμερικανῶν καί ὁ Βρεταννῶν κυβερνητικῶν ἀξιωματούχων ὑψηλοῦ ἐπιπέδου». «Γιά εὐνοήτους λόγους, ἀναφέρεται περαιτέρω, ἡ ἐθνικότητα τῶν στρατευμάτων, πού θ' ἀναλάβουν τόν Ἔλεγχο τῶν στρατηγικῶν σημείων, δέν ἀποφασίσθηκε ἀκόμη, ἀλλά σύμφωνα μέ τίς ἀνάγκες τῆς στιγμῆς δυνατόν νά εἶναι ἀμερικανικά, ἰσραηλινά ἤ καί περσικά». 'Η ἐπιθεώρηση γράφει, ἐπίσης, ὅτι ἡ στρατιωτική αὐτή ἐπέμβαση δέν ἀποβλέπει στήν ἀντιμετώπιση τῶν ἀξιώσεων τῶν πετρελαιοπαραγωγῶν ἀραβικῶν χωρῶν, πού συνεχῶς αὐξάνονται. 'Η Οὐάσιγκτον δέν θά διεκινδύνευε ἕνα παγκόσμιο πόλεμο γιά νά μή καταβάλουν οἱ ἐταιρίες πετρελαίου λίγα περισσότερα σέντ τό βαρέλι στούς παραγωγούς.

Νέα ἐθνικοποίηση

Στό μεταξύ, μέ διάταγμα τοῦ 'Επανασταστικοῦ Συμβουλίου τῆς Λιβύης, ἐθνικοποιεῖται τό 51% τῶν περιουσιῶν στοιχείων τῆς ἀμερικανικῆς ἑταιρίας πετρελαίων «'Οξύντενταλ Κόμπανυ ὄφ Λίμπυα». Τήν πληροφορία μετέδωσε ὁ ραδιοσταθμός τῆς Τριπόλεως καί τήν ἐπιβεβαίωσε τό Πρακτορεῖο Εἰδήσεων «Μέση 'Ανατολή». "Ας σημειωθῆ ὅτι εἶναι ἡ δεύτερη ἀμερικανική ἑταιρία πετρελαίων στή Λιβύη πού ἐθνικοποιεῖται μέσα σέ δύο μῆνες.

ΥΣΤΕΡΑ ΑΠΟ ΤΙΣ ΑΠΟΚΑΛΥΨΕΙΣ ΤΩΝ ΣΧΕΔΙΩΝ ΤΗΣ ΕΟΚΑ-Β ΓΙΑ ΔΟΛΟΦΟΝΙΑ

"Ανδρες τοῦ ἐφεδρικοῦ Σώματος τῆς κυπριακῆς ἀστυνομίας ἐρευνοῦν ὅλα τά ὀχήματα στή δημοσία ὁδό Λευκωσίας — Λεμεσοῦ, γιά τήν ἀνακάλυψη μελῶν τῆς ΕΟΚΑ — Β'.

Αὐστηρά μέτρα γιά τήν προστασία τοῦ Μακαρίου

ΤΟ «ΣΧΕΔΙΟ ΑΠΟΛΛΩΝ» ΓΙΑ ΤΗΝ ΚΑΤΑΛΗΨΗ ΤΗΣ ΑΡΧΗΣ

ΛΕΥΚΩΣΙΑ, 13. Τοῦ ἀνταποκριτοῦ μας.

Αὐστηρά μέτρα ἀσφαλείας γιά τή φρούρηση τοῦ Προέδρου Μακαρίου ἔχουν ληφθῆ, ὕστερα ἀπό τήν ἀποκάλυψη τῶν σχεδίων τῆς «ΕΟΚΑ — Β» γιά δολοφονία του. 'Ο ἀριθμός τῶν φρουρῶν πού καλύπτει τή μετάβασ' του ἀπό τήν 'Αρχιεπισκοπή στό Προεδρικό Μέγαρο καί ἀντίστροφα ἔχει διπλασιασθῆ, ἐνῶ ἀστυνομικοί μέ πολιτική περιβολή ἐλέγχουν τήν περιοχή τῆς διαδρομῆς.

Τό σχέδιο, πού ἀποκαλύφθηκε μέ τή σύλληψη τοῦ ὑπαρχηγοῦ τοῦ Γρίβα Σταύρου Σταύρου ἤ Σύρου, περιλάμβανε, ὅπως ἔγινε γνωστό, πληθώρα φωτογραφιῶν τῆς διαδρομῆς αὐτῆς, στίς ὁποῖες εἶχαν σημειωθῆ οἱ θέσεις τῶν φρουρῶν τοῦ Μακαρίου, ὥστε νά ἐξουδετερωθοῦν ἔγκαιρα.

Στό μεταξύ, ἡ «ΕΟΚΑ—Β» σέ φυλλάδιο πού κυκλοφόρησε τή νύχτα τοῦ Σαββάτου, ἰσχυρίζεται ὅτι τά περί ἑνέδρας καί σχεδίων δολοφονίας τοῦ Προέδρου Μακαρίου ἀποτελοῦν μυθεύματα, πού ἀποσκοποῦν στή δημιουργία ἐντυπώσεων στήν κοινή γνώμη.

Τό «Σχέδιο 'Απόλλων»

'Ωστόσο, το «Σχέδιο 'Απόλλων», που βρέθηκε στό ἀρχεῖο τοῦ Σταύρου Σταύρου ἤ Σύρου καί ἡ χθεσινή προκήρυξη τῆς ΕΟΚΑ—Β τό διαψεύδει, ἀποτελεῖ συγκλονιστική ἀποκάλυψη τῶν σχεδίων τῶν γριβικῶν γιά τήν πραξικοπηματική κατάληψη τῆς ἐξουσίας στην Κύπρο, τίς ἐκκαθαρίσεις καί συλλήψεις μακαριακῶν καί τήν ἐγκαθίδρυση Κεντρικῆς 'Επανασταστικῆς 'Αρχῆς. Τό σχέδιο προέβλεπε ταυτόχρονες ἐπιθέσεις σέ κυ-

● Συνέχεια στή σελίδα 11

Στή Λεμεσό συνελήφθησαν καί δύο γυναῖκες μέλη τῆς ΕΟΚΑ—Β' ἡ "Αντη Δημοσθένους καί ἡ Εὐρυκλεια 'Ιωάννου, πού ὁδηγοῦνται στό δικαστήριο ἀπό μιά γυναῖκα ἀστυνομικό.

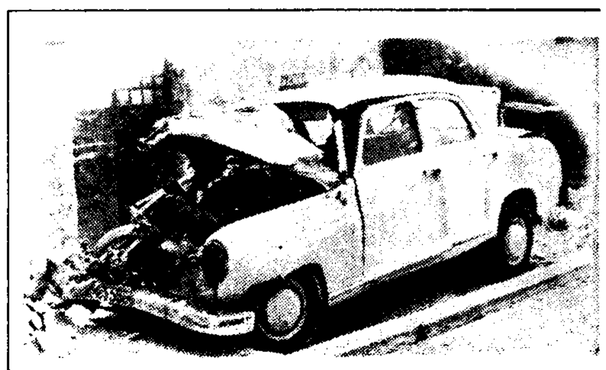

Τό μοιραῖο ταξί (ἀριθ. 185.566) μετά τή σφοδρή σύγκρουσή του μέ τό αὐτοκίνητο - ψυγεῖο, στό 36ο χιλιόμετρο τῆς 'Εθνικῆς 'Οδοῦ Θεσσαλονίκης — 'Αθηνῶν. 'Αποτέλεσμα: Δύο ἀδέλφια νεκρά καί τρία ἄλλα ἄτομα τραυματισμένα.

ΣΕ ΣΥΓΚΡΟΥΣΗ ΤΑΞΙ ΚΑΙ ΑΥΤΟΚΙΝΗΤΟΥ ΨΥΓΕΙΟΥ

Σκοτώθηκαν δύο ἀδέλφια

ΠΕΝΤΕ ΝΕΚΡΟΙ ΧΘΕΣ ΣΕ ΤΡΟΧΑΙΑ

Δύο ἀδέλφια σκοτώθηκαν σέ σφοδρή σύγκρουση ταξί, στό ὁποῖο ἐπέβαιναν, μέ αὐτοκίνητο - ψυγεῖο στό 36ο χιλιόμετρο Θεσσαλονίκης — 'Αθηνῶν. Σέ ἄλλα τρία τροχαῖα δυστυχήματα, πού ἔγιναν στή Χαλκιδική, στήν 'Εθνική ὁδό 'Αθηνῶν — Λαμίας καί στήν Κάλυμνο, σκοτώθηκαν τρία ἄτομα.

Οἱ λεπτομέρειες τῶν χθεσινῶν τροχαίων δυστυχημάτων, ἔχουν ὡς ἑξῆς:

ΘΕΣΣΑΛΟΝΙΚΗ, 13. Τοῦ ἀνταποκριτοῦ μας

Σφοδρότατη ὑπῆρξε ἡ σύγκρουση ταξί (185566) στό ὁποῖο ἐπέβαιναν πέντε ἄτομα μέ αὐτοκίνητο ψυγεῖο (ΜΑ 8348), πού ὁδηγοῦσε ὁ Μιχαήλ Δροσινός, ἐτῶν 19, κάτοικος Βεροίας, στό 36ο χιλιόμετρο Θεσσαλονίκης — 'Αθηνῶν. 'Επί τόπου σκοτώθηκαν ὁ ὁδηγός τοῦ ταξί Γεώργιος 'Ιωακειμίδης, ἐτῶν 45 καί ὁ ἀδελφός του 'Αναστάσιος, ἐτῶν 22, σιμηνίτης, βαριά τραυματίσθηκε ἡ σύζυγος τοῦ ὁδηγοῦ Ζωή, ἐτῶν 37 καί ἐλαφρά τά δυό παιδιά τους 'Ιωάννης, ἐτῶν 12 καί Παναγιώτης, ἐτῶν 7. Οἱ τραυματίες νοσηλεύονται στό νοσοκομεῖο ΑΧΕΠΑ.

'Η οἰκογένεια 'Ιωακειμίδη κατάγεται ἀπό τόν Κεχρόκαμπο Καβάλας, ἀλλά διαμένει μόνιμα στήν 'Αθήνα. Τό δυστύχημα σημειώθηκε στίς 1.40' τό πρωΐ τῆς Κυριακῆς.

— 'Εξ ἄλλου, χθές τό μεσημέρι, στό 16ο χιλιόμετρο Νέων Μουδανιῶν — Μαρμαρᾶ Χαλκιδικῆς, φορτηγό αὐτοκίνητο (ΝΗ 1271), πού ὁδηγοῦσε ὁ 'Ηλίας Βασιλάκης, ἐτῶν 34, παρέσυρε καί τραυμάτισε θανάσιμα, γέροντα ἡλικίας 70 περίπου ἐτῶν, ἀγνώστων λοιπῶν στοιχείων. 'Ο γέροντας ὑπέκυψε ἐνῶ μεταφερόταν στό νοσοκομεῖο ΑΧΕΠΑ.

Δίκυκλο σέ γκρεμό

ΛΕΙΒΑΔΙΑ: 'Ιδιωτικό αὐτοκίνητο (1473), πού ὁδηγοῦσε ὁ Νικόλαος Καμάρης, παρέσυρε καί σκότωσε τόν Στρατή Καραβοκύρη, ἐτῶν 71 στό 103ο χιλιόμετρο τῆς 'Εθνικῆς ὁδοῦ 'Αθηνῶν — Λαμίας.

ΚΑΛΥΜΝΟΣ: Δίκυκλο μοτοποδήλατο, μέ ὁδηγό τόν Νικόλαο Καθοπούλη, ἐτῶν 27, ἔπεσε σέ γκρεμό. Σκοτώθηκε ὁ ἐπιβαίνων Γεώργιος Κοσάρης, ἐτῶν 27 καί τραυματίσθηκαν ἐλαφρά ὁ ὁδηγός, καί ὁ ἐπιβαίνων Λουκᾶς Κόντζης, ἐτῶν 19.

ΜΥΤΙΛΗΝΗ: Σέ σύγκρουση δύο ἰδιωτικῶν αὐτοκινήτων στῆ λαυτρόπολη Θέρμη, πού ὁδηγοῦσαν οἱ Γεώργιος Μπάκας, ἐτῶν 37 καί 'Αντώνιος Σερεσλής, ἐτῶν 31, τραυματίσθηκαν ὁ πρώτος, ὁ γιός του 'Ελευθέριος, ἐτῶν 9, ὁ Θεόδωρος Ψαριανός, ἐτῶν 16 καί ἡ Μυρσίνη Μπάκα, ἐτῶν 22.

Τά δύο ἀδέλφια πού σκοτώθηκαν στήν σύγκρουση ταξί μέ αὐτοκίνητο - ψυγεῖο. 'Ανω, ὁ Γεώργιος 'Ιωακειμίδης, ἐτῶν 45, πού ὁδηγοῦσε τό ταξί καί κατω, ὁ ἀδελφός του 'Αναστάσιος, ἐτῶν 22, σιμηνίτης.

ΕΛΠΙΔΟΦΟΡΟ ΜΗΝΥΜΑ

«Μαγικό ἐλιξήριο» γιά τήν φαλάκρα

ΠΕΙΡΑΜΑΤΑ ΣΕ ΧΟΙΡΙΔΙΑ

ΜΟΣΧΑ, 13. Γαλ. Πρακτορεῖο.

'Ελπιδοφόρο μήνυμα γιά τούς φαλακρούς ὁλοκλήρου τοῦ κόσμου. Τό 'Ινστιτούτο ὀργανικῆς χημείας τοῦ 'Ιρκούτσκ, στή Σοβιετική Σιβηρία, παρεσκεύασε «μαγικό ἐλιξήριο» μέ τό ὁποῖο τά ἰνδικά χοιρίδια ἀπέκτησαν πυκνό τρίχωμα.

Κατά τήν ἐφημερίδα «Τρούντ», ὄργανο τῶν σοβιετικῶν συνδικάτων, ἡ νέα ἐφεύρεση δοκιμάσθηκε σέ ποιμνιοστασία καί ἐκτροφεῖα ζώων, πού προορίζονται γιά τήν γουνοποιΐα καί ἴσως συμβάλη στήν καταπολέμηση τῆς ἀλωπεκιάσεως.

Στό ἐλιξήριο δόθηκε ἡ ὀνομασία «ΜΙΒΑΛ», ἀπό τά ἀρχικά τῶν δύο ἐφευρετῶν του, Μιχαήλ Γρηγορίεβιτς Βορόνκωφ καί Βάλερυ Μιχαήλοβιτς Διάκωφ. Τά ἰνδικά χοιρίδια στά ὁποῖα πειραματίσθηκαν ἀπέκτησαν τρίχωμα πενταπλασίου μήκους τοῦ κανονικοῦ.

ΣΤΗΝ ΠΕΡΣΙΑ

26 νεκροί ἀπό ζέστη

ΤΕΧΕΡΑΝΗ, 13. 'Ασσοσιέϊτεντ Πρές

'